WINTER 2015/2016

TRENDY

Марина Коструб
Эксклюзив в нарядах

St.Petersburg Fashion Week
SS 2016

Анна Овчинникова
Бабочки в ладошках

Мария Арнаут
Актриса театра и кино

Mrs St. Petersburg
October 2015

ИНФОРМАЦИОННЫЙ ЖУРНАЛ О СВЕТСКОЙ ЖИЗНИ ДЛЯ ДЕТЕЙ

Model: Елизавета Караваева
г.Севастополь
Happy New Year 2016

Письмо редактора.

Дорогие читатели Trendy. Вот и наступает самый любимый, самый долгожданный праздник, Новый год. Волшебная, сказочно-восхитительная новогодняя ночь – уже на пороге. И сердце невольно замирает в восторженном предвкушении чего-то чудесного, волшебного, что непременно должно случиться. Так пусть же это ожидание будет вознаграждено! Пусть каждый день нового года станет для вас чудом!

Ваша Валерия Истомина

Содержание

Мария Арнаут
Актриса театра и кино
06

Анна Овчинникова
“Бабочки в ладошках”
32

Миссис С-Петербург
2015
34

Марина Коструб
Эксклюзив в нарядах
69

2 Содержание
12 Сестрички Бондарчук
14 Кристина Коснырева
18 Алиса Вересовая
20 Модель с обложки
31 Стильная зима 2016
38 Ободки от Юлианы
41 Собственный бренд
42 Путешествуем зимой
46 Хаски
50 Путешествие на воздушном шаре
54 Мамаев курган
66 Таиланд
68 Как игрушки поссорились

На обложке модель: Виктория Цыбулевская
back cover модель: Виктория Цыбулевская
PHOTO: Barbara&Victoria фотограф Варвара Шуравина
STYLE: Полина Малинина

Если вы хотите опубликовать вашего ребенка в журнале, напишите нам на почту grimerka.spb@gmail.com

По вопросам сотрудничества и рекламы
тел.8-911-083-80-97 email: grimerka.spb@gmail.com

DESIGNER: Алиса Вильвальд
PHOTO: Дарья Семина
MUA: Валентина Томаш
MODELS: Дарья Куклева, Ева Моне

Мария Арнаут

Мария Арнаут из тех молодых актёров, кто действительно рожден для этой профессии. Она – характерная героиня: яркая, эмоциональная, живая и настоящая. В 16 лет Маша приняла волевое решение поступать в московский театральный вуз. В 2010 году МГУ и Щукинское училище создали экспериментальный курс по обучению актёров в Женеве, узнав об этом, Мария поступила именно туда, уехав в 16 лет одна в чужую страну. В 2014 году Мария Арнаут стала выпускницей женевской группы Щукинского училища.

Мария, ты – актриса, выпускница первой и, насколько я понимаю экспериментальной «женевской группы» Щукинского училища. Расскажи, пожалуйста, подробнее, в чём суть этого обучения?

Щукинское училище набирала студентов, небольшую группу, для учёбы в Швейцарии. О наборе туда я узнала на официальном сайте Щуки, и мне было интересно узнать: что это такое. Нам четыре года предстояло учиться мастерству в Женеве. Помимо диплома об актёрском образовании, у меня есть ещё дополнительный диплом о языках: английском и французском. Узнав подробно о курсе я поняла, что такую возможность упускать нельзя, и обучение в Европе – это другой уровень. Нас учили педагоги и из Щукинского училища, и из Европы. Поэтому, мы впитали в себя сразу несколько театральных школ.

Ты с детства знала, что будешь актрисой? Кстати, расскажи нам немного о своём детстве.

Я родилась в сибирском городе Сургут Тюменской области. Училась в школе, занималась вокалом и танцами. В детстве я всегда выступала на сцене: танцевала очень много, пела. Участвовала во всех мероприятиях. После окончания 11-го класса поехала в Москву, чтобы поступить в театральный вуз. Меня приняли в ГИТИС и ИСИ (Институт современного искусства). Другие специальности я для себя не рассматривала!

А в театральные кружки в детстве ходила?

Честно: нет! никогда не ходила. Я посещала только танцы и музыку. И ничуть об этом не желаю. У меня не оставалось времени ещё и на театральные кружки.

Я всегда была занята чем-то точным, считала, что важнее в детстве научиться хорошо петь, играть на фортепиано, танцевать. А актёрскому мастерству меня научили в институте, ведь именно для этого я туда и поступала.

Родители поддержали тебя в желании стать актрисой?

Папе было тяжело свыкнуться с этим. А когда он узнал, что я собираюсь учиться в другой стране, то просто запретил мне уезжать. На подачу документов в женевскую группу у нас было только три дня, и за это время мы с мамой смогли его уговорить. Два дня мы с мамой плакали, поскольку я очень хотела поступить именно в этот вуз, и переживала, что папа запрещает. Мы говорили ему, что это Европа, что там я смогу получить хорошее образование, у меня будет два диплома, я овладею в совершенстве языками.

Мария, ты девушка очень яркая, а каких героинь тебе предлагают играть? У тебя есть уже сложившееся амплуа?

Я играю всегда характерные роли. Мне не интересно играть «главную героиню», белую и пушистую девушку. Признаюсь, что я даже боюсь этих ролей. Мне интересно что-то яркое, может даже некрасивое, но запоминающееся и смелое. В таких ролях всегда есть что играть, и что проживать!

А есть ли какая-то героиня, которую ты очень хотела бы сыграть. Назовём её роль – мечта.

У Сомерсета Моэма есть произведение «Леди Фредерик». Главная героиня, Леди Фредерик Бероллз - это женщина, которая водит мужчин вокруг пальца. Такое мне было бы действительно интересно сыграть.

Мария, есть ли какие-нибудь увлечения, и как вы отдыхаете от репетиций и съемок?

Для меня настоящим релаксом является возможность побыть на природе, поэтому я очень часто езжу в конноспортивные центры. Я влюбилась в лошадей, когда впервые увидела их на фотографии: удивительно красивые, грациозные, мощные животные. И первый раз в седле я оказалась три года назад: занималась именно конным спортом, с тренером. Я пришла и попросила меня научить. Она меня посадила на коня, и мы начали изучать «рысь». Представляете, в первый же день занятий! Тренер кричала, а я первое время переживала и нервничала. Гоняла меня по кругу, то требовала остановить коня, то снова бежать, то сесть и т.п. но уже на втором занятии у меня всё стало получаться, и я испытала невероятное удовольствие. Мне всё очень понравилось: я испытала большой адреналин, незабываемые ощущения. Плюс, общение с животными, свежий воздух. И, кстати, катание на лошадях полезно для здоровья. Если ты один раз попробуешь, уже не сможешь бросить. И я бы с удовольствием сыграла в фильме, где моей героине предстоит ездить на лошадях. Думаю, я бы справилась с такой работой.

Мария, оглядываясь на свой опыт, можешь дать совет молодым, будущим актёрам: стоит ли ехать учиться в Европу?

В Европу точно не стоит ехать. У нас прекрасная русская театральная школа и весь запад может позавидовать. А вот в США, в школу Ли Страсберга (Lee Strasberg Theatre and Film Institute), например, стоит съездить, если есть такая возможность. Но именно после русской школы. То есть, я бы рекомендовала сначала отучиться в российском актёрском вузе, и это не обязательно Москва. И лишь потом ехать за границу.

Съемки для ТМ Котофей
PHOTO: Полина Душенкова
LOCATION: г.Севастополь, Голубая Бухта
MODELS: Ева Моне, Максим Васильев
Наталья Бондарчук

Съемки для ТМ Котофей
PHOTO: Полина Душенкова
LOCATION: г.Севастополь, Голубая Бухта
MODELS: Диана Каспарова

Съемки для ТМ Котофей
PHOTO: Полина Душенкова
LOCATION: г.Севастополь, Голубая Бухта
MODELS: Мария Бондарчук

Съемки для ТМ Котофей
PHOTO: Полина Душенкова
LOCATION: г.Севастополь, Голубая Бухта
MODELS: Наташа Бондарчук

Сестрички Бондарчук

«Красота спасёт мир» - эта фраза всегда привлекала Наташу Бондарчук, жительницу Севастополя. Наташе 11 лет и она старается замечать и находить красоту повсюду: красоту Чёрного моря, на берегу которого она родилась и живёт, красоту человеческой доброты, красоту и силу искусства.

Будучи тонкой и проницательной натурой, Наталья целеустремлённая личность. Родители всегда в ней приветствовали самостоятельность: её мнение в семье рассматривается наравне со взрослыми. Право выбора только за ней. Наташа многогранная и увлекающаяся девочка, но постепенно из всех увлечений (плавание, лепка, иностранные языки, занятия в мультипликационной студии, танцы по направлению джаз-модерн) определилось любимое направление - художественное. Она с удовольствием занимается живописью и графикой, сочетая это с моделлингом. Надеется, что это как раз и будет первой ступенькой к выбранной профессии - она мечтает стать дизайнером. Наталья с малых лет следит за современными тенденциями, интересуется историей моды и воспитывает в себе свой собственный стиль.

Наташа востребована на показах крымских дизайнеров. На показах Крымской недели моды, с удовольствием принимает участие в конкурсах, имеет награды и достижения («мисс Грациозность», «мисс Совершенство», вице-мисс Севастополь, и, наконец, мисс Крым в конкурсе «Kids Best Model Crimea 2015» в возрастной категории 11-13 лет.

Но ни один конкурс, ни один показ не обходится без участия её любимой младшей сестры Маши. Маше только 5, она пришла в моделлинг недавно по примеру старшей сестры, но уже имеет ряд титулов: «Мисс фотогеничность», «мисс Очарование», Мисс Севастополь, в конкурсе «Kids Best Model Crimea 2015» в возрастной категории 4-6 лет и взяла гранд-при в конкурсе «Kids Today Crimea».

Кристина Коснырева

Самую красивую девочку, редакторы журнала Trendy, нашли в Севастополе.

Кристина Коснырева, 11лет. Кристина занимается восточными танцами, является трех кратной чемпионкой и обладательницей Кубка Европы по восточным танцам. Профессионально занимается, и готовиться к карьере модели в модельной школе «LOOK». В 2014 году на конкурсе красоты и таланта завоевала титул «Мини мисс Севастополя 2014». В апреле 2015 г. победила в общереспубликанском конкурсе детской красоты и таланта. Получила главный титул "Принцесса Крыма"! И совсем недавно Кристина так же победила в конкурсе Kids Best Model Sevastopol 2015 и стала лучшей детской моделью Севастополя! Ну а как же могло быть иначе!

Нам удалось пообщаться с Кристиной за кулисами одного из конкурсов и вот, что пожелала нам Кристина.

«От всей души желаю журналу " Trendy" творческих вершин и успехов в том деле, которым они занимаются. Пусть на его страницах появляется как можно больше замечательных статей о детях и интересных людях.

А еще желаю, чтобы в наступающем Новом Году все получалось так, как вам захочется. И чтобы в Новом Году были только победы - яркие и эффектные!»

PHOTO: Наталья Пономаренко
MODEL: Мария Грабовская

Алиса Вересовая

Вересовая Алиса родилась 05.07.2009г, в самом солнечном и теплом уголке южного берега Крыма, городе Ялте.

Алиса очень целеустремленная, веселая и общительная девочка. Когда ее подружки увлекались играми в куклы, Алиса надевала мамины туфли и дефилировала по комнате, собирая перед собой публику, а самое любимое занятие ее было воображать перед зеркалом, меняя при этом свои наряды.

Когда родители заметили ее пристрастие к публики, решили отвести дочку в школу восточных танцев, где она и раскрыла свой талант. Уверенность на сцене принесла ей хорошие результаты и большие успехи. В свои 6 лет в копилке Алисы - 24 золотых, 8 серебряных и 5 бронзовых медалей.

Танцы, как говорит Алиса, ее воздух, поэтому и появилась мечта стать чемпионкой мира по восточным танцам, а в будущем открыть свою школу и быть там тренером.

На этом Алисы увлечения не закончились, и родители попробовали ее в индустрии моды, отвели в модельную школу, где она оказалась большой умницей.

Свои первые победы Алиса завоевала в 2014г.

Мини мисс Fashion Today 2014, победительница конкурса “Принцесса Ялты 2015” и титул “Принцесса очарование”, победительница обще республиканского конкурса красоты и таланта “Принцесса Крыма” и титул “Принцесса конгениальность”, победительница в национальной премии “Талант Года”, в номинации “Принцесса восточного танца” г.Севастополь, победительница в премии “Ребенок Года”, где была приглашена на много жанровый фестиваль “Дети Индиго”! Победительница конкурса “Мини мисс Ялта” и титул “Мисс артистичность”.

Участница многочисленных проектов и показов модных дизайнеров Крыма. Проект Kids fashion show, а также победительница проекта KIDS BEST MODEL YALTA 2015, победа в проекте KIDS BEST MODEL CRIMEA и титул “Звезда подиума”, 1 я ВИЦЕ МИСС КРЫМА 2015 на ежегодной детском фестивале красоты и таланта “Гордость Крыма”, также получила награду из всех возрастных категорий за “Лучшее бальное платье” г.Севастополь, победительница всероссийского конкурса детской красоты и таланта KIDS TODAY CRIMEA в категории 6-8 лет.

Алиса очень чувственная и живая девочка. Она с удовольствием проводит выходные с друзьями, а самое любимое ее занятие собирать конструктор со своим любимым дядей Денисом, которому 10 лет. Она обожает животных, любит рисовать,читать, писать, очень усидчивая и трудоспособная, обожает делать сюрпризы, всегда веселая.

Читателям модного журнала TRENDY, Алиса желает - “Оказаться в сказке, которой находится она сама, где сбываются все заветные желания и мечты, где она чувствует себя маленькой принцессой!”

Виктория Цыбулевская “Модель с обложки”

Цыбулевская Виктория родилась 22 ноября 2005 г., в Санкт-Петербурге.

Виктория успешная модель детского модельного агентства Trendy и уже добилась больших успехов.

Вику заметили и пригласили на рекламные съемки торговой марки «Котофей». В октябре 2015 г. Вика принимает участие в грандиозном событии – Санкт- Петербургской Неделе моды, на новой сцене, самого красивого Александринского театра, где Виктория представляет коллекцию модного дизайнера Анны Овчинниковой “Бабочки в ладошках”.

Но на этом успехи не закончились.

Вика оказалась на обложке самого праздничного, новогоднего выпуска журнала Trendy.

Виктория очень разносторонняя девочка, она занималась в центре художественной гимнастики Юлии Барсуковой и имеет дипломы и кубки за призовые места. Сейчас

занимается в танцевальной студии Аллы духовой “Тодес“ в

первом составе и конечно в модельном агентстве Trendy!

Увлекается Виктория углубленным изучением английского языка и с большим интересом изучает анатомию человеческого тела!

Самый большой интерес Вики, кроме моделинга вызывает медицина!

Виктория мечтает стать врачом-репродуктологом, чтобы помогать зарождаться новым жизням и появляться на свет.

Но моделингом очень хочет продолжать заниматься и добиваться в этом направлении успехов и новых фото в разных стилях.

Мы спросили у Вики, что бы она хотела пожелать читателям Trendy.

«В новогоднюю ночь, хочется пожелать всем исполнения самых сокровенных желаний и массу чудес в этот самый волшебный праздник. А также самое главное здоровья и благополучия в новом году!!!».

PHOTO: Barbara&Victoria фотограф Варвара Шуравина
STYLE: Полина Малинина
MODEL: Виктория Цыбулевская

PHOTO: Barbara&Victoria фотограф Варвара Шуравина
STYLE: Полина Малинина
MODEL: Ева Моне

PHOTO: Barbara&Victoria фотограф Варвара Шуравина
STYLE: Полина Малинина
MODEL: Кристина Кудрова

PHOTO: Barbara&Victoria фотограф Варвара Шуравина
STYLE: Полина Малинина
MODEL: София Григорян

PHOTO: Barbara&Victoria фотограф Варвара Шуравина
STYLE: Полина Малинина
MODEL: Давид Григорян

PHOTO: Barbara&Victoria фотограф Варвара Шуравина
STYLE: Полина Малинина
MODEL: Михаил Алешин

PHOTO: Barbara&Victoria фотограф Варвара Шуравина
STYLE: Полина Малинина
MODEL: Николай Алешин

PHOTO: Barbara&Victoria фотограф Варвара Шуравина
STYLE: Полина Малинина
MODEL: Ярослав Андреев

PHOTO: Barbara&Victoria фотограф Варвара Шуравина
STYLE: Полина Малинина
MODEL: Даниил Баринов

PHOTO: Barbara&Victoria фотограф Варвара Шуравина
STYLE: Полина Малинина
MODEL: Максим Васильев

Стильная зима 2016

Вот и пришла зима, а это значит, что пора закутываться в теплую неудобную и некрасивую одежду... как бы не так! Зима это повод обновить свой гардероб приобрести юным модницам несколько стильных луков. Каких? Читайте дальше и вы, непременно, все узнаете!

4 составляющих стильной зимы:

1. Ручная вязка

Настало время бабушек! Теперь то связанный свитер внуки будут носить с удовольствием! Вязанные кардиганы и платья, причем, ручной работы – самый модный акцент приближающейся зимы. Поэтому любимым бабушкам нужно будет постараться, чтобы успеть сотворить к зиме несколько вязанных вещичек для своих внучат.

2. Пушистые меха

Конечно же, зима и меха понятия неразделимые. Так, дизайнеры не ограничивают фантазию родителей маленьких модниц. Меха в этом сезоне могут быть ярких цветов, натуральных оттенков и абсолютно различной текстуры. Так же популярны эко меха, порой на ощупь и внешний вид они не отличаются от настоящих. Эко мех очень удобен вноске и за ним легко ухаживать.

3. В мире животных

Этой зимой мягкие игрушки поселятся на детской одежде. Зимние аксессуары со зверюшками и яркие принты с изображением животных, безусловно, должны появиться в зимнем гардеробе. Платье с хитрой лисицей или шапочка с игрушечным ёжиком? А это уже выбирать вам!

4. Блестящие детали

Блестящие детали, сияющие металлическим оттенком, дополнят образ любой модницы. Сочетайте блестящие ткани с традиционными. Таким образом сияющие акценты будут гармонично смотреться в том или ином комплекте одежды. Словом, главное – не перестараться!

Зима совсем не повод для грусти, ведь именно зимой нас ждут самые любимые праздники. Прогулки с друзьями на лыжах или на катке. А выглядеть стильно можно в любое время года.

Автор статьи: Анастасия Валеева.

FOTO: Алена Бисиркина

Бабочки в ладошках

История Модного Дома Анны Овчинниковой началась 15 мая 1994 года. Анна Овчинникова и Алеся Овчинникова - дуэт петербургских дизайнеров одежды.

За 16 лет работы мастерской, были созданы тематические коллекции и выполнялись заказы любой сложности.

За период существования удалось реализовать самые разнообразные проекты, охватывающие все стороны жизни женщины. Самая разборчивая публика - представители культуры, власти и бизнеса, ведущие манекенщицы и первые модницы Петербурга являются постоянными клиентами Модного дома. Лучшие люди города, а также его именитые гости отдают предпочтение не случайно, каждый кто приходит в Модный дом знает что он будет выглядеть совершенно.

Анна Овчиникова относится к числу модельеров старой школы. Не отступая от канонов классического стиля, она экспериментирует с технологией и дизайном в пределах разумной достаточности. Алеся Овчинникова дочь и продолжатель династии. Получив образование по специальности модельер - конструктор она принесла в Модный дом дерзкие идеи и современные тенденции.

Совместная работа позволяет найти гармоничный компромисс между классическим и экстравагантным дизайном одежды. Каждый сезон Модный дом создаёт тематические коллекции для своих клиентов.

В некоторых случаях клиентки принимают участие в показах на правах приглашённых звёзд. Регулярные fashion-шоу объединяют людей, отдающих предпочтение индивидуальному стилю в одежде, умеющих оценивать качество и элегантность модели.

Модный Дом Анны Овчинниковой одевает ведущих Петербургского телевидения и предоставляет костюмы для ведущих шоу-программ. Став клиентом Модного Дома Вам не грозит неприятная встреча с двойником. Утонченность и качество, наслаждение и женственность... Таково основное кредо престижного в Петербурге Модного Дома Анны Овчинниковой. И в дальнейшем Модный Дом не только сохранит свой неповторимый стиль, но и будет совершенствоваться в разработке моделей нового влияния, продиктованного жизнью.

В октябре, в Санкт–Петербурге состоялось грандиозное событие. St.Petersburg Fashion Week SS16, где Анна Овчинникова представила уже ставшую традицией детскую коллекцию. На этот раз на принтах ткани разместились бабочки, клубники и цветы. Благодаря чему коллекция и получила название «Бабочки в ладошках».

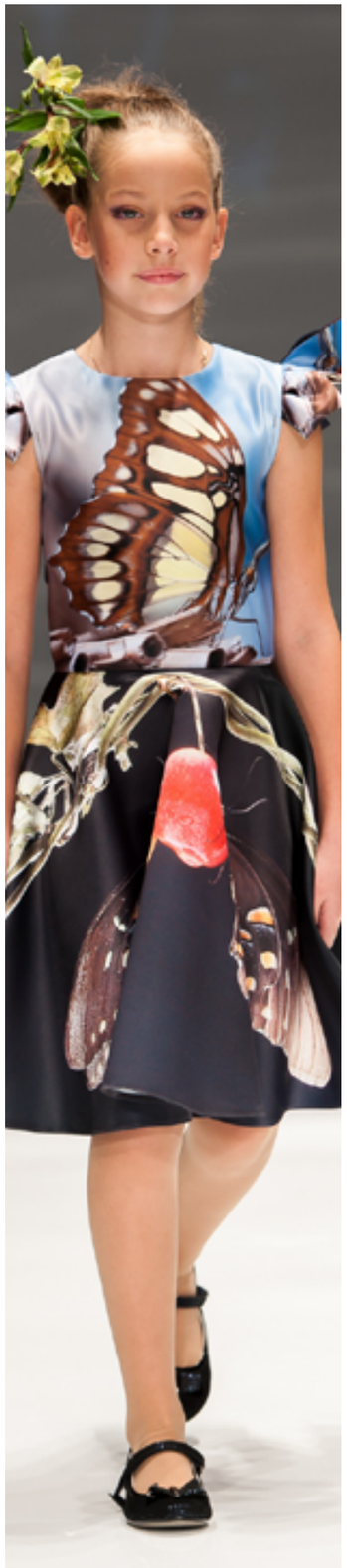

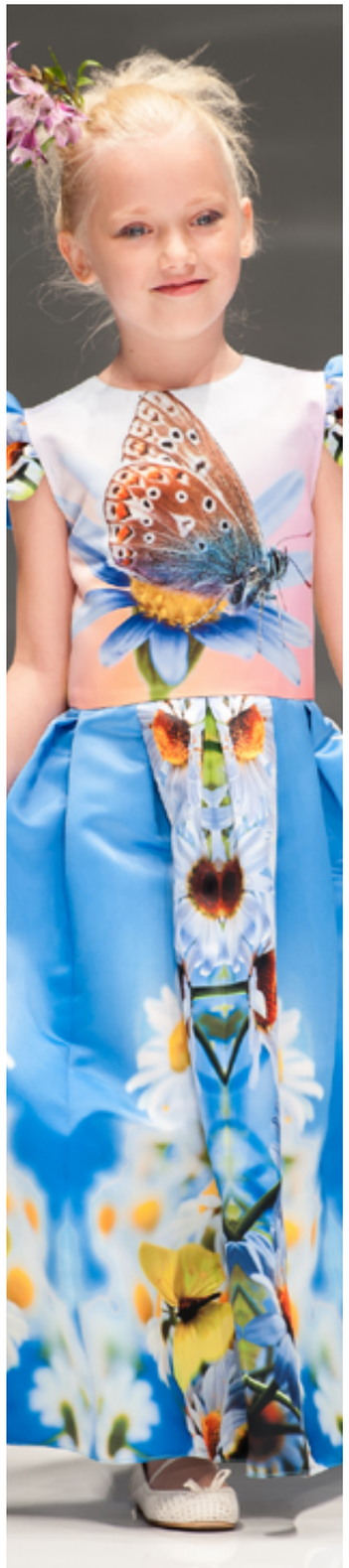

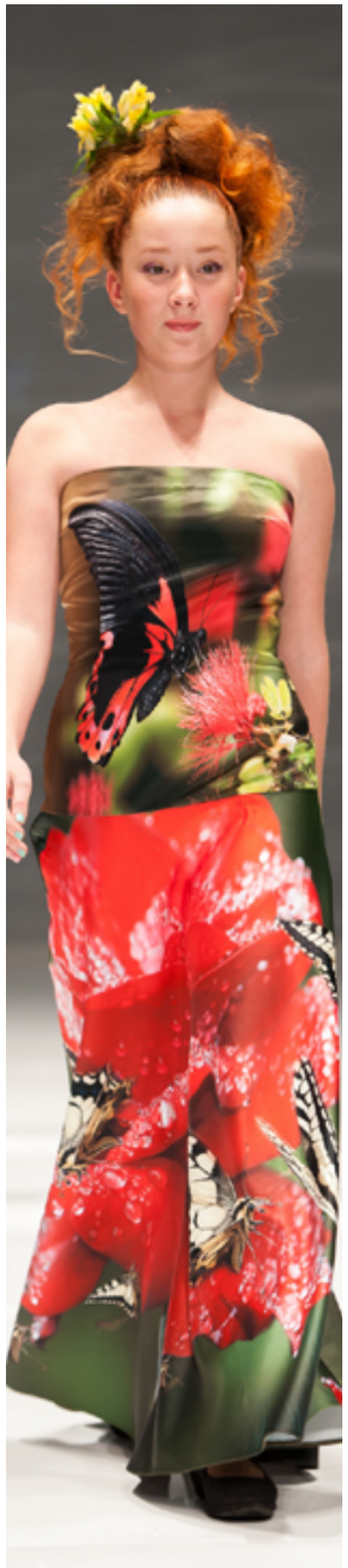

Миссис Санкт-Петербург 2015

27 октября в Санкт-Петербурге прошел, уже ставший традиционным, конкурс красоты для замужних женщин и прекрасных мам «Миссис Санкт-Петербург».

Конкурс «Миссис Санкт-Петербург» единственный ежегодный конкурс мирового масштаба. Призванный подчеркнуть и по достоинству наградить - истинную женскую красоту, обаяние, харизму, успех, статность, ум, очарование, артистизм!

Участницы соревновались в различных этапах конкурса на протяжении нескольких месяцев и завоевывали промежуточные титулы. Организаторы выбрали «Миссис спорт», «Миссис шеф» и «Миссис IQ».

В назначенный день финала участницы вышли на сцену со своим детьми, многие конкурсантки продумали одинаковые наряды для себя и своих деток. Соревновались в творческих этапах и под конец поразили жюри дефиле в вечерних платьях.

Победительницей конкурса стала- Ирина Никонорова и именно ей достался титул «Миссис Санкт-Петербург 2016».

Но на конкурсе выбирали не только «Миссис Санкт Петербург», но и «Миссис Ленинградская область 2016» ей стала Юлия Пастухова, и «Миссис Балтия 2016» ей стала Анна Михайлова.

Титул «Народная Миссис» по

результатам интернет голосования получила «звезда» мюзиклов «Джульетта и Ромео» и «Pola Negri», Светлана Плащевская. Титул «Миссис Санкт Петербург 37 +», тоже достался Светлане.

Главный редактор журнала Trendy получила титул «Миссис Санкт-Петербург International».

PHOTO: Евгения Ярмак
MODELS agency "LOOK": Мария, Сергей, София, Марат
DRESS: магазин "Детский квартал"

Ободки от Юлианы

Наше знакомство с новым брендом украшений для волос "ОБОДКИ от ЮЛИАНЫ" началось летом 2014 года.

Trendy: Юлиана, что послужило началом вашей карьеры дизайнера?

Юлиана: Уже второй год я занимаюсь изготовлением украшений ручной работы из цветов и ягод, их полюбили красавицы Севастополя, посылки с моими ободками и бутоньерками постоянно отправляются в другие города Крыма и России. А началось все с одного ободка, который я смастерила для себя, и он так всем понравился, что мои подруги тоже захотели себе такие же. Так это занятие переросло в мое хобби, а хобби - в любимое дело, которое вдохновляет и помогает моей самореализации.

Trendy: Как вы придумываете дизайн своих изделий?

Юлиана: К каждому заказу я подхожу индивидуально. Я веду диалог с клиентом, узнаю его любимые расцветки, какой будет повод и основной наряд, какие цветы, ягоды или бусины предпочтительнее. И у моего бренда "ОБОДКИ от ЮЛИАНЫ" уже много постоянных покупателей.

Trendy: Что этим летом заказывали у вас самые капризные модницы?

Юлиана: Самые решительные хотели получить бисерные тикки, такие как носят самые гламурные модницы и звезды.

Trendy: Есть ли еще ниша, которую вы могли бы занять, находя новых покупателей?

Юлиана: Конечно, например, невесты. Для них я могу предложить не только украшения для свадебных причесок, но и сделать гармонирующий букет из искусственных цветов, который очень актуален сейчас как тренд и у западных дизайнеров, и позволяет сэкономить бюджет невестам. Так как

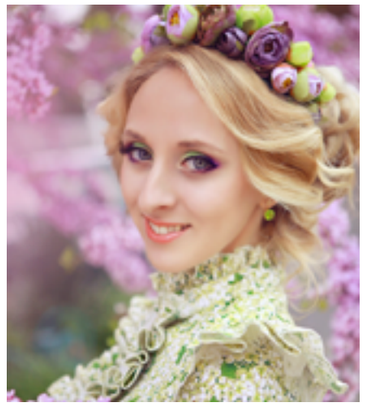

с осени до весны импортные пионы и розы очень дорогие, а мои цветы доступны и стойки к ветру, непогоде, они не завянут к концу дня, и смогут стать радостным напоминанием о прошедшем событии.

Trendy: Вы достигли общественного признания за эти полтора года?

Юлиана: Да, это невероятно приятно! За год я победила в 2х номинациях!

Стала Лидером Года-2015 "Самый модный дизайнер украшений для волос";

Зрители, голосовавшие за меня на церемонии Награждения модных деятелей Крыма, помогли мне победить в номинации Crimean Fashion Awards-2015 "Молодой-дизайнер и модельер года".

Trendy: Кто вас вдохновляет и помогает рождению новых идей?

Юлиана: Я думаю, это люди, окружающие меня. Это фотографы, с которыми мы постоянно планируем творческие проекты, юные модели, участвующие в показах, куда меня постоянно приглашают, как члена жюри, мои друзья и коллеги, картины, платья, живые цветы, все это постоянный источник моего вдохновения.

Trendy: Что вы пожелаете читателям Trendy?

Юлиана: Желаю всем быть неотразимыми! А я с радостью помогу вам в этом, ведь мои украшения - изюминка любого образа.

А цель доказать, что мои украшения можно носить с любой одеждой, по поводу или без такового. Главное - настроение и желание!

Я вкладываю в каждое свое украшение частичку своей душевной теплоты и любви!

PHOTO: Мария Грецкая
DESIGNER: Юлиана Прасолова
MODELS agency "Models Today": Кристина Торина, Анастасия Ражевич, Мария Грабовская

Собственный бренд в домашних условиях

По всей России в рамках Недели моды прошли грандиозные модельные показы именитых брендов. Дизайнеры презентовали свои творения, удивляя зрителей необычными решениями и феерическими шоу.

А почему бы Вам со своим ребенком не стать дизайнером собственной линейки одежды?! Например, веселых футболок. Ведь для авторской одежды, порой, нужно всего лишь проявить фантазию.

Итак, для домашней мастерской художника-модельера Вам понадобятся:

1. Однотонная футболка (лучше белая)
2. Акриловые краски
3. Кисти
4. Трафареты (при необходимости)
5. Отличное настроение

Поговорим о процессе: лучше заранее приготовить место для творчества, ведь не стоит забывать, что данная работа пойдет с коварными красками и предметами творчества могут стать не только футболки, но любимые обои и мебель. Далее раскладываем футболочку и начинаем творить, рисуя как по холсту. И вот, вы уже создаете для себя уникальный предмет гардероба, ведь второго такого точно не будет.

И, конечно же, фотографируемся, придумываем «имя» собственному бренду и отправляем фотографии в социальные сети – собирать Лайки!

Автор статьи: Анастасия Валеева.

PHOTO: Саша зязева
STYLE: Валя Томаш
MODELS agency TRENDY MA: Ева Моне, Полина Богданова

Я так хочу, что бы лето не кончалось....

Для многих наших соотечественников уже давно стало традицией отмечать Новый год за границей, на море, в теплых странах.

Где вместо снега песок, вместо шуб, пляжные наряды. А вместо Снеговика лепят, «Песовика».

Мы решила сделать небольшой обзор лучших мест для празднования «летнего» Нового года.

Декабрь и январь являются благоприятными месяцами для путешествий по таким уголкам нашей планеты, как Малайзия, Индия, Индонезия, Шри-Ланка, Таиланд. Также отличная погода для пляжного отдыха царствует в Бразилии, Египте, ОАЭ, Лаосе, Вьетнаме на Мальдивских, Карибских и Сейшелских островах. Именно эти туристические направления наиболее популярны у россиян на Новый год, а куда полететь на море в это время, решать вам.

Таиланд, остров Паттайя

Температура воздуха днем может быть от +29 до +32 °С, а ночью +19-22 °С, вода прогревается до +27°С.

В Паттайе основное празднование происходит в центре, начиная с 25 декабря и заканчивая новогодней ночью. Там в это время выступает большое количество артистов, местных звезд и ди-джеев.

Специально для русскоговорящих людей в Паттайе в новогоднюю ночь устраивают гуляния на крыше отеля, а в завершение пускают «гигантские» салюты.

Таиланд, Бангкок

Средний показатель дневной температуры +31°С, ночью до +21°С, температура воды в среднем +26 градусов.

Самое популярное развлечение здесь – это круиз по реке Чаопрая. Так же здесь выпадет уникальная возможность пожить в летней резиденции Санта-Клауса.

Если хотите чего-нибудь домашнего, отправляйтесь к развлекательно-торговым центрам Golden Mountain и Central World. Каждый Новый год там устраивают масштабный праздник – гости собираются все вместе, отсчитывают последние секунды, распивают шампанское и запускают салюты.

Желаете ощутить весь дух Нового года по-тайскому? Тогда посетите Санам Луанг – это небольшой сквер, который стоит рядом с Королевским дворцом. На протяжении всех дней перед Новым годом там проводят вечера с песнями, танцами и традиционной едой.

Доминикана

Средняя дневная температура составляет +29°С, ночная +20°С, а вода прогревается до +27°С.

В Доминикане очень любят наряжать елку, несмотря на то, что там тепло. В новогодние дни там происходит большое количество маскарадов, Новый год встречают на берегу моря или недалеко от него, отплыв на катере. Здесь уважают общительных людей, так что не бойтесь пригласить кого-нибудь для общего празднования, они будут очень рады.

Вьетнам, курорты южной части

Температура воздуха днем в южной части может колебаться от +25 до +30° С в зависимости от расположения курорта, ночью — до +20° С, а вода +26 градусов. Северная часть в это время года более прохладна и там не купаются.

Новый год во Вьетнаме встречают по лунному календарю, но если вы приедете раньше – не беда, ведь именно в канун праздника в местных ресторанах проходит множество концертов и шумных вечеринок. А чтобы в отеле у вас не пропал новогодний дух, можете попросить елку в номер (совершено бесплатно).

Тет во Вьетнаме — праздник семейный, но, несмотря на это, на протяжении всей недели здесь проводятся яркие фестивали с фейерверками. Вы сможете окунуться в культуру Вьетнама и ознакомиться с традициями местных людей, попробовать необыкновенно вкусные национальные блюда.

У вьетнамцев есть обычай: в преддверии Нового года всех желающих приглашают на службу в один из монастырей, а после прихожане раздают всем пришедшим людям в подарок миниатюрный красный мешочек с монетами (на удачу).

Прямо на улице вам могут предложить попробовать рис жареный на углях. К сожалению, за свиную ножку, поданную в придачу, придется заплатить.

Индия, Гоа

Средняя температура в день + 33.1°С, ночью опускается до +21.9°С, а море прогревается к отметке +27.4°С.

Веселее всего Новый год проходит в Северном Гоа. Здесь можно получить море впечатлений и найти приключения на любой вкус и кошелек. Что же касается южного Гоа, то она рассчитана для более состоятельных и солидных туристов. Отели здесь более роскошные, пляжи комфортабельнее, да и еда изысканнее.

Мальдивы

В среднем показатель градусника днем +25+27ºС, ночью не опускается ниже +23, а вода прогревается до +24 градусов по Цельсию.

На Мальдивах стоит выделить два уникальных места, которые отлично подойдут для того, чтобы встретить Новый год на море. Первое из них – курорт под названием «Anantara Kihavah Villas», второе – отель Conrad Maldives Rangali Island.

На курорте Anantara Kihavah Villas очень интересная праздничная программа в новогоднюю ночь. «Фишка» программы – вечеринка в глубинах Индийского океана. Только представьте, на часах пробьет 12, а вы выпиваете бокал шампанского под водой! А новогодний ужин проходит прямо на пляже под мерцание звезд ночного экваториального неба.

Пятизвездочный отельный комплекс Conrad Maldives Rangali Island, который расположился сразу на двух островках, соединенных между собой приблизительно полукилометровым мостом, предлагает своим гостям не менее интересное времяпровождение. Именно здесь находится единственный в мире подводный ресторан, ужинав в котором, сразу же можно наблюдать за жителями подводного мира.

Редакция журнала Trendy передает привет всем нашим соотечественникам, находящимся в жарких странах. И от всей души поздравляет с Новым годом!

PHOTO: Алена Бисиркина
MUA: Валентина Томаш
MODELS: Илана и Герман Романовские

PHOTO: Алена Бисиркина
MUA: Валентина Томаш
MODELS: Даша Костыгова

PHOTO: Алена Бисиркина
MUA: Валентина Томаш
MODELS: Олеся Оболенская

Хаски

В данный момент, пожалуй, не существует в мире более популярной породы, чем сибирский хаски. Эти собаки везде. Они радостно бегают в парке, концентрируя на себе все внимание. Фото хаски с голубыми глазами часто можно увидеть в потоке Instagram и ленте друзей в социальных сетях, эти собаки нравятся всем без исключения, вызывают умиление и восхищение.

Собаки хаски харизматичны. Их лапы и пушистый хвост могут соперничать по популярности с продукцией Apple. Они способны радовать хозяев каждую минуту, заставляя их фиксировать даже самые незначительные моменты совместной жизни с северным питомцем на фото.

Хаски иные. Они по-другому лают и кажется, даже умеют говорить.

История

Однажды торговец элитным мехом с говорящей фамилией Гусак приобрел у чукчей упряжку красивых северных собак и ловко провел их через Берингов пролив для участия в гонках “All Alaska Sweepstakes” протяженностью более четырехсот миль. Как вы уже догадались, этими собаками оказались сибирские хаски.

Они были намного меньше остальных снежных монстров, участвующих в гонке. Зрители соревнования тут же стали обзывать новых для себя собак “сибирскими крысами”. Тем не менее, их гордая упряжка шокировала всех.

Никогда ранее не участвовавшие в легендарной гонке собаки, сумели легко и непринужденно занять третье место. Эта маленькая, но удивительная победа до глубины души поразила одного из богатых зрителей , молодого шотландца по имени Фокс Рэмси. Он первым делом отправился в Сибирь и приобрел семь десятков собак

хаски. На их покупку и транспортировку в Америку он поделил их на три экипажа и зарегистрировал для участия в местной гонке.

Шотландец явно знал, что делает. Каждая из упряжек добилась успеха в локальном соревновании, заняв соответственно 1, 2 и 4 места. Это случилось в 1910-м году. Именно тогда собака хаски начала свой великий северный путь. Предки сибирских хаски жили на территории России, но именно американцы первыми официально зарегистрировали эту породу.

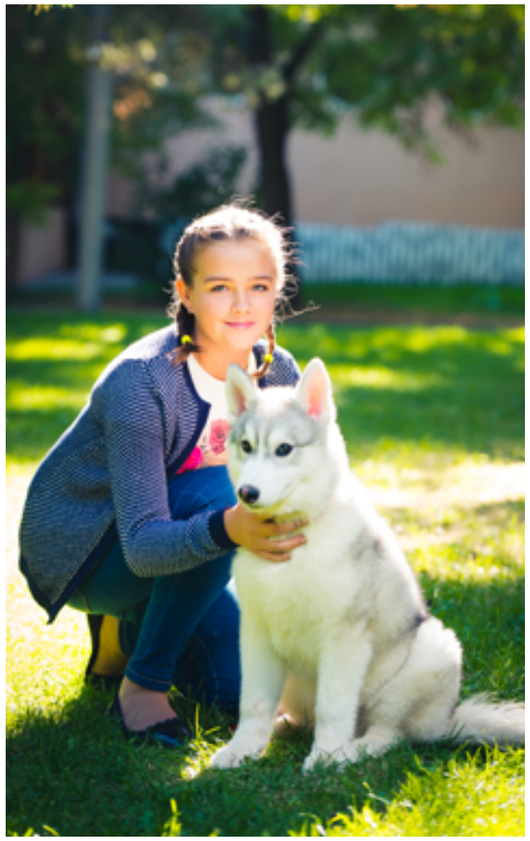

Хаски любят дух свободы, открытые пространства, они сохранили многие волчьи привычки. К примеру, даже самый добрый пес с милыми глазами небесного цвета после нескольких тренировок способен догнать и разорвать зубами мелкую добычу – зайца или кролика.

Представители породы собак хаски на интуитивном уровне понимают значение многих слов. Они прекрасно разбираются в жестикуляции и мимике человека.

Их интеллектуальный уровень позволяет им решать несложные головоломки. Например, сибирский хаски при определенной подготовке (а иногда и без) может открыть простые засовы на дверях. Иногда эти животные пытаются манипулировать своими хозяевами, добиваясь похвалы на ровном месте за необязательный трюк и получая лакомства. Также хаски в состоянии маскировать свои поступки и всячески "заметать следы". Одним словом, это очень сообразительные собаки с чувством юмора

Среди предков сибирского хаски – не только древние северные собаки, но и настоящие волки.

К всеобщему удивлению, порода собак хаски имеет предрасположенность к упрямому поведению, даже по отношению к владельцам. Они могут делать что-то назло, чтобы лишний раз продемонстрировать человеку свое превосходство и характер. Особенно это касается молодых собак. Подобные проблемы легко решаются с помощью дрессировки и физических нагрузок, которые просто необходимы этим красавцам

Собака хаски дружелюбно и нежно относится к своим хозяевам. Эти псы очень общительны. Иногда это играет с ними злую шутку. Разумеется, в качестве сторожа и защитника семьи такую собаку использовать не стоит. Ее истинное социальное призвание – семейные развлечения, радость и теплое общение.

Существует мнение о том, что хаски крайне враждебно относятся к другим собакам в доме. Особенно, если они другой породы. Это неправда. Если внимательно изучить их историю, то сразу же становится ясно: хаски – собака стайная и любит компанию. Очень часто хозяева предпочитают заводить не одно животное этой породы, а сразу несколько.
С кошками они также умеют выстраивать добрые отношения. Особенно, если котенок растет на глазах у собаки. В таких случаях хаски могут даже пытаться воспитывать малыша.
У хаски очень необычный тембр голоса. Они не гавкают, а издают мягкие звуки, которые порою кажутся детей.
Хаски – очень аккуратные и чистоплотные собаки. Они не оставляют после себя слюнявые лужи, а их кожа и шерсть не имеют запахов. Линяют снежные псы два раза в год, но при условии квартирного содержания линька выражена не так остро. Особо тщательного ухода собаки породы хаски не требуют
Хаски вполне комфортно чувствуют себя в городских квартирах, несмотря на свою врожденную любовь к холодам и снегу. Если вы обеспечите им регулярные физические нагрузки, то они будут радостны и довольны даже в крошечной квартире.
Сибирские хаски не требуют дизайнерских изысков в оформлении и организации личного пространства. Им будет достаточно небольшого, но просторного низкого диванчика.
Самые главное, что бы вы любили своего питомца.
Маленькие модели из Волгограда, наглядно продемонстрировали дружбу детей и хаски на фотосессии в парке.

Модели: Орлов Константин, Цуканова Анастасия, Коржова Татьяна, Кукарина Ксения, Карачёва Анастасия, Плужников Илья, Губанова Алиса, Халиулина Кристина, Александров Богдан, Захарова Анастасия.

Одежда была предоставлена магазином:
"Acoola" в ТРЦ "Акварель", г.Волгоград
Стилист: Ушакова Ирина
Фотограф: Седаков Андрей
Визажист: Александрина Екатерина

Путешествие на воздушном шаре

Модели: Попова Дарья, Миронюк Матвей, Зенина Кира, Рычкова Дарья, Алтухова Варвара, Пиунова Аделина, Чудина Софья, Новичков Дмитрий, Бердников Александр, Демидчик Захар

Одежда предоставлена магазином: United Colors of Benetton, в г. Волгоград, в ТРЦ "Акварель".

Стилист: Ушакова Ирина
Фотограф: Седаков Андрей
Визажист-парикмахер: Александрина Екатерина

Мамаев Курган

Мамаев Курган — центральная высота России, святое место для всего народа огромной страны. Именно здесь произошел коренной поворот в ходе Великой Отечественно войны. Созданный здесь памятник – монументальный и величественный ансамбль «Героям Сталинградской битвы» – сохранил на века историю об отваге и бесстрашии защитников Сталинграда в ходе ожесточенных боёв за город.

Своё имя Мамаев курган получил еще в период татаро-монгольского ига. Уже в те времена он был важнейшей высотой – тут находилась застава, основанная ханом Мамаем. Этот дозор охранял от вражеских атак столицу ханства Сарай-Берке, около сотни лучших воинов из личной охраны Хана несли службу на кургане. Но сотрудники музея «Сталинградская битва» придерживаются другой точки зрения. Они считают, что никаких застав Мамая здесь никогда не было.

«До войны местные жители именовали эту местность просто «бугор», а на манер татар это же слово звучало как «Мамай». Во время Сталинградской битвы во всех военных документах стратегически важный холм стал именоваться просто «Высота 102». Слово «курган» по отношению к «Высоте 102» впервые применил один из военных корреспондентов. С тех пор и пошло».

Модели: Кенева Милана
Фролова Ирина
Бобрышева Софья
Крылова Варвара
Гаврилов Дмитрий
Грянченко Анастасия
Ченджоян Ладита

Одежда была предоставлена магазином "Acoola", в ТРЦ "Акварель" г.Волгоград

Стилист: Ушакова Ирина
Фотограф: Седаков Андрей
Визажист: Александрина Екатерина

KidsTV – это уникальный проект и его главная цель - Ребенок в кадре. Все мы, с детства смотря любимое кино, представляли себя на месте главных героев. Вот было бы здорово, хоть на миг оказаться на настоящей съемочной площадке. Или может быть взять интервью у известного актера? Теперь такая возможность есть у каждого ребенка.

Мы раскрываем творческий потенциал ваших деток, находим в нем ту самую изюминку.

Обучаем детей профессиональным дисциплинам, учим актерскому мастерству, сценической речи, умению работать в кадре и со съемочной группой. Опыт приобретенный у нас навсегда останется бесценным для взрослой жизни, для умения общаться, творчески мыслить и раскрывать свой потенциал.

Наши дети работают как ведущие, журналисты, репортеры, снимаются в кино и в рекламе. Дети состоят во всех престижных актерских базах. Мы курируем все кастинги, дети принимают в них участие. Занятия для детей проходят в оборудованной студии. Дети полностью погружаются в атмосферу кино и ТВ. Работают с операторами и режиссерами, учатся правильно вести себя в кадре, учатся грамотно говорить. Старшие дети выполняют журналистские задания.

Все ребята принимают участия в выездных съемках. Отчетной работой студии является фильм - снятый с участием детей, так же отчетной работой нашей студии является выпускные развлекательные программы (ведущие дети, дети репортеры), которые заполняют интернет контент на нашем ТВ канале. Мы делаем из ваших детей звезд. КидсТВ ждет именно тебя!

Записаться на кастинг
по тел: 8-911-083-80-97
Сайт: www.kidstv.spb.ru
grimerka.spb@gmail.com

Марина Коструб

Марина Коструб один из самых известных петербургских дизайнеров.

Марина создает эксклюзивные наряды для маленьких принцесс и их прекрасных мам.

Марина, расскажите нам о себе, мы знаем вас как дизайнера, но мало знакомы с человеком «по ту сторону прекрасных платьев».

Я родилась в Екатеринбурге, в Санкт- Петербург переехала с родителями в 1987 году. Имею два высших образования, окончила с красными дипломами - филологический факультет и Академию управления. Воспитываю четверых детей! Свободное время провожу с семьёй! У нас очень дружная и крепкая семья! Так же люблю заниматься рукоделием и обожаю вкусно готовить.

Как вам пришла идея стать именно детским дизайнером ?

Рисовала всегда хорошо, с детства, помню, ещё мама очень хотела, чтобы я поступила в Мухинское училище, теперь понимаю, что это был мой шанс, и жалею, что не пошла туда. Идея стать дизайнером пришла мне, когда я узнала, что у меня будет дочка, (трое старших - сыновья) очень захотелось её одеть красиво и не так как все!

Ваши образы всегда продуманы до мелочей, вы имеете художественное образование или это дар свыше?

Наверное дар, всегда нравилось что- то придумывать и творить красоту.

Скажите, дизайнерами рождаются или становятся?

Сейчас я считаю, что ими рождаются, хотя понимаю, что образования, именно в этом направлении мне не хватает..

Какие сюрпризы вы нам готовите?

В следующем году планирую разнообразить модели школьной формы, а так же увеличить выбор повседневной одежды, недорогой и доступной.

Где вы ищете вдохновение?

Моё вдохновение, это моя семья и любящий муж, считаю, когда в семье все хорошо и дети здоровы - тогда и голова может думать о красоте и прекрасном!

В чем секрет вашего успеха?

Наверное в том, что я по-настоящему люблю свою работу, работаю в удовольствие и радуюсь вместе с детьми, которым родители дарят красоту, выполненную мной!

Сейчас наверно, на детском дизайне не так-то просто заработать?

Да, некоторые родители выбирают наряды подешевле, но у меня всегда есть выбор платьев- как недорогих, так и подороже, поэтому с удовольствием одену всех красиво и неповторимо.

Какая Марина Коструб в обычной жизни ?

В обычной жизни, обожаю ходить именно в своих повседневных платьях, брюки ношу крайне редко, три раза в неделю занимаюсь спортом, люблю ходить в кино и театры.

В преддверии нового года, пожелайте что -нибудь нашим читателям.

Желаю всем самого главного - здоровья, процветания, любви, приучать своих детей с детства к красоте, воспитывать в них чувство стиля! Гармонии и внутреннего тепла вам!!

Заказать эксклюзивные наряды вы можете:
Вконтакте: https://vk.com/club7338109
Инстаграм: MARISHAKOSTRUB

DESIGNER: Марина Коструб
PHOTO: Наталья Порядина
MODEL: Виктория Цыбулевская

DESIGNER: Марина Коструб
PHOTO: Наталья Порядина
MODEL: Виктория Цыбулевская

DESIGNER: Марина Коструб
PHOTO: Наталья Порядина
MODEL: Александра Дятлова

DESIGNER: Марина Коструб
PHOTO: Наталья Порядина
MODEL: Милана Петрова

DESIGNER: Марина Коструб
PHOTO: Наталья Порядина
MODEL: Диана Поволоцкая

DESIGNER: Марина Коструб
PHOTO: Наталья Порядина
MODEL: Мария Дятлова

Детское модельное агентство TRENDY приглашает всех, кто мечтал стать моделью и хотел попробовать себя в этой роли. Если тебе от 3 до 14 лет, ты любишь сниматься, позировать, ты готов(а) ко всему новому - приходи на кастинг и возможно, ты станешь новым лицом Trendy.

В нашем агентстве тебя ждет :
- Подиумный шаг (дефиле).
- Уроки фотопозирования от топовых фотографов Санкт-Петербурга. - Много работы (рекламные съемки, за которые дети получают зарплату).
- Участие в модных показах и дефиле.
- Съемки в рекламных роликах и программах.
- Участие в конкурсах красоты.
- Съемки для глянцевых журналов.
- Уроки стиля и имиджа.
- Интересные фотосессии.
- Множество мастер-классов.

Основная цель TRENDY это показы и Fashion шоу, а так же рекламные съемки детской одежды и детских товаров. Только в нашем агентстве,

TRENDY

каждый ребенок востребован и имеет постоянную практику.

Работа не только в Санкт-Петербурге, но и во многих городах России и зарубежья.

Записаться на кастинг можно в группе агентства :

https://vk.com/public75613328 или по почте grimerka.spb@gmail.com

Для записи вам необходимо выслать анкету:

1. Фио и возраст ребенка.
2. Опыт съемок и показов (если есть).
3. Контактную инфо. родителей .
4. Прикрепить к сообщению несколько фото.

Инфо. по тел: 8-911-083-80-97

Сиам Пхаттхаравади Таиланд

Восточная красавица из королевства Таиланд, поселившаяся на берегу Черного моря в г.Ялта.

Юная модель беззаветно влюбленная в танцы и художественную гимнастику. 2010г. - Чемпионка Крыма по Восточным танцам. 2013г. 1 место на чемпионате по бальным танцам г.Симферополь. 2014г - Мини-мисс Украина в возрастной категории 11-14 лет.2015г. 1 взрослый разряд по художественной гимнастике. С 2010 г по сегодняшний день Сиам является солисткой ансамбля Fit-Art.

Свободного времени у девочки совсем не остается ведь художественная гимнастика-ее любовь и страсть с детства, но поболтать с подружками о новинках моды или по-участвовать в дизайнерском показе Сиам успевает. Несмотря на большой творческий потенциал, она прилежная ученица и серьезно подходит к выбору будущей профессии. Родилась она в семье потомственных врачей и дальнейшие ее планы связаны с профессией врача. Большую роль в воспитании внучки играет нежно любящая ее бабушка, врач, кандидат медецинских наук.

Она поддерживает внучку во всех начинаниях и стремлении покорить мир!

PHOTO: Евгения Ярмак
DESIGNER: Юлия Богданова
MODELS agency "LOOK": Диана, Эвелина, Валерия

Как игрушки поссорились.

Эта история случилась накануне Нового года. Нарядная елка уже стояла в комнате, весело мерцая разноцветными огоньками. Игрушки на ней сияли от гордости! Весь год они лежали на чердаке, мечтая об этом дне. И вот он настал. Их достали из тесной коробки, вытерли пыль и развесили на пушистых еловых лапах.

Люди любовались нарядной красавицей, и даже старая кошка Берта не сводила с нее глаз. И каждая игрушка воспринимала восхищенные взгляды на свой счет, чувствуя себя главным украшением на елке.

За окном уже стемнело, люди вскоре разошлись по своим делам, а Берта свернулась клубочком на ковре и задремала. Елочные игрушки плавно покачивались на ветках, подставляя бока свету мерцающих лампочек. Им совсем не хотелось спать, и они тихонько перешептывались между собой.

- Ах, наконец нас достали из этой ужасной коробки! - жеманно вздохнула стеклянная Балеринка, - В ней было так душно и темно. Ах, я слишком хрупка для такой тесноты!

- Да-да-да! Динь-динь-динь! - согласно зазвенели маленькие Колокольчики.

- Это тебе-то тесно? - свысока спросила золотая остроконечная Верхушка, - Между прочим, даже я не жалуюсь! А я, между прочим, не какая-то обычная елочная игрушка.

- Ах, что все это значит? - воскликнула обиженная Балеринка и беспокойно завертелась на веточке.

- А то и значит: вас, побрякушек, много, а Верхушка одна, - надменно бросила Верхушка, вытянув длинный шпиль к потолку.

- Что-что-что? Так-так-так! - возмущенно задрожали колокольчики.

- Тоже мне, королева елки нашлась! Все знают, что самые красивые игрушки вешают на самом видном месте - посередине! - напыщенно проворчал большой Красный Шар, обращаясь то ли к Верхушке, то ли к Балеринке. Он как раз висел на центральной веточке, и все эти разговоры его очень рассердили.

- Глупости! Какие глупости! - загалдели разноцветные зайчики, олени и медвежата, - Самых красивых вешают по краям! Чтобы дети могли потрогать!

- Ничего подобного! Лучшее место - внизу, поближе к подаркам, - крикнул снизу яркий стеклянный Мухомор, - Здесь и спорить не о чем!

- Ерунда! Люди любят все новое, это каждому известно, - возразила сверкающая серебряная Шишка. Ее только вчера принесли из магазина, и она считала именно себя самым главным украшением елки.

- Какая невиданная наглость! - крикнула золотая Верхушка, немного наклонившись в сторону.

Красный Шар недовольно хмыкнул, покраснел еще больше и демонстративно отвернулся. Балеринка обиженно всхлипнула, ветка качнулась, и с новенькой Шишки посыпались серебряные пылинки.

- Дон-дон-дон, - затряслись рассерженные колокольчики, ударяя друг друга в бока.

Огоньки елочной гирлянды тревожно забегали, дождик испуганно шелестел на ветках, а игрушки все продолжали ругаться. Они так увлеклись своим спором, что не заметили, как раскачали елку. Золотая Верхушка шаталась из стороны в сторону, и отражения огоньков на ее шпиле стали похожи на вспышки маленьких молний. Наконец, она окончательно потеряла равновесие, сорвалась со своего места и полетела вниз, шумно прыгая по веткам.

- А-а-а, - в панике кричала Верхушка, - Ловите меня! Я слишком важна, чтобы разбиться!

Она свалилась на мягкий ковер, а напуганные игрушки замерли в ожидании.

- О-о-х, - жалобно простонала Верхушка, поворачиваясь на другой бок

.- Ты цела? Ты цела? - взволнованно зазвенели голоса с елки.

Кошка Берта лениво вытянула лапки и вдруг произнесла:

- Ну что, допрыгались?

Она была старой мудрой кошкой, много чего повидавшей на своем веку, в том числе и новогодних елок. Все время, пока игрушки ссорились, она безучастно наблюдала за ними сквозь сон. Шумное падение Верхушки окончательно развеяло ее дремоту.

- Устроили тут базар, чуть праздник не испортили, - недовольно проворчала Берта и принялась мыть лапу.

- Но мы же должны выяснить, кто на самом деле главное украшение елки, - оправдывались игрушки, - Может быть, ты нам скажешь правду?

Берта прекратила умываться и задумчиво посмотрела на елку. Игрушки притихли в ожидании.

- Какие же вы все-таки глупенькие, - наконец, мягко промурлыкала Берта и улыбнулась лукавой кошачьей улыбкой. - Нет никакого «главного украшения»! Каждая из вас - маленькая часть одного большого праздника. Никто из вас в одиночку не сможет украсить елку, но каждой нашлось свое место на ней. Так какой смысл спорить о том, кто лучше?

- А ведь и правда! Так оно и есть! - зашептали игрушки, восхищенные мудростью старой кошки. Балеринка посмотрела на большой Красный Шар, и он приветливо замерцал в ответ. Она только сейчас увидела, как красиво в нем отражаются огоньки елочной гирлянды и она сама...

Игрушки с любопытством разглядывали друг друга, и им вдруг стало так хорошо и уютно от этого соседства. Они чувствовали себя соучастниками чего-то значительного, и каждая из них была важна и нужна другим.

- Как же это прекрасно, - тихо прошептала Верхушка, лежавшая на полу посреди комнаты. Впервые в жизни она видела новогоднюю елку со стороны, во всей красе, и это было восхитительно.

- И как же замечательно быть частью этого чуда, - грустно вздохнула она, вспомнив, как глупо себя вела.

Берта подошла к Верхушке и лапкой осторожно закатила ее под елку.

- Полежи пока тут, утром люди вернут тебя на свое место, - сказала она. А потом повернулась и по-кошачьи деловито направилась к двери.

Автор: Олег Кузьмин.

PHOTO: Евгения Ярмак
DESIGNER: Юлия Богданова
MODELS agency "LOOK": Лиза

PHOTO: Кристина Алиханова
MUA: Валентина Томаш
MODELS: Ева Моне